



Hulpverlening aan statushouders in de gemeente Alblasterdam





Inhoudsopgave

1. Introductie	3
2. Begrippen	3
3. Instanties	4
3.1 Schuldhulpmaatje.....	4
3.2 SIHVA	4
3.3 Sociale Dienst Drechtsteden	5
3.4 Stichting Welzijn Alblasterdam	6
3.4.1 Sociaal Raadsliden	6
3.4.2 Vrijwilligerscentrale.....	7
3.6 VluchtelingenWerk.....	7
3.7 Voedselbank	8
4. Georganiseerde activiteiten Alblasterdam	9
5. Nuttige adressen Alblasterdam	11
6. Nuttige adressen omstreek	12
Bijlage I: Tips voor taalmaatjes	14
Bijlage II: Dorpsnetwerkaart	16
Bijlage III: Sociale kaart financiële hulp	Fout! Bladwijzer niet gedefinieerd.
Bijlage IV: Sociale Wegwijzer	17



1. Introductie

In de gemeente Alblasterdam zetten verschillende partijen zich in voor statushouders die in Alblasterdam wonen en hier beginnen om een nieuw bestaan op te bouwen. Alle betrokkenen willen de statushouders zo goed mogelijk helpen hun leven in Alblasterdam op te pakken en hun draai in het dorp te vinden. Iedereen doet dit vanuit een andere invalshoek en met zijn eigen expertise. Dit informatieboekje geeft een overzicht van de verschillende instanties die betrokken zijn bij statushouders in de gemeente Alblasterdam. Verder zijn handige adressen en nuttige tips aan dit boekwerk toegevoegd.

2. Begrippen

De woorden vreemdeling, vluchteling, asielzoeker en statushouder worden vaak door elkaar gebruikt maar ze betekenen allemaal wat anders.

Wie is vreemdeling?

Een vreemdeling is iemand die niet de Nederlandse nationaliteit heeft.

Wie is asielzoeker?

Een asielzoeker is iemand die de bescherming van een ander land inroept. Hij vraagt daarmee in dat land asiel aan. Het land waar asiel wordt gevraagd moet nagaan of de asielzoeker valt onder het Vluchtelingenverdrag. Dit gebeurt in de asielprocedure. In Nederland beslist de Immigratie- en Naturalisatiedienst (IND) over de asielaanvraag en of de asielzoeker erkend wordt als vluchteling.

Wie is vluchteling?

Wanneer is iemand een vluchteling? Dit is bepaald in het Vluchtelingenverdrag. De meeste vluchtelingen in Nederland zijn hier ooit als asielzoeker naartoe gekomen.

Volgens het Vluchtelingenverdrag is een vluchteling iemand die in zijn thuisland gegronde vrees heeft voor vervolging. Redenen voor vervolging kunnen zijn: ras, godsdienst, nationaliteit, politieke overtuiging of seksuele voorkeur. De vluchteling kan in eigen land geen bescherming krijgen tegen deze vervolging.

In Nederland krijgt hij een asielvergunning en de garantie dat hij niet wordt teruggestuurd naar zijn eigen land. Verder krijgt hij een aantal bijzondere rechten, zoals toegang tot de arbeidsmarkt. Dat stelt hem in staat een nieuw bestaan op te bouwen.

Wie is statushouder?

Een statushouder is iemand met een verblijfsdocument. Ookwel vergunninghouder genoemd.



3. Instanties

Er zijn verschillende instanties die hulp en ondersteuning bieden aan statushouders in de gemeente Alblasserdam. Hieronder vindt u een overzicht.

3.1 Schuldhulpmaatje

SchuldHulpMaatje is een initiatief van de kerken in Nederland. Onze vrijwilligers bieden hulp aan mensen die te maken hebben met (dreigende) schulden. Zonder oordelen en snel. Om een vicieuze cirkel van schulden te voorkomen, richten zij zich voor de langere termijn ook op zelfredzaamheid en bewust financieel gedrag. En je mag bij een maatje altijd opnieuw aankloppen voor advies of hulp bij je financiën. Voor meer informatie en tips: <http://www.schuldhulpmaatje.nl>

SchuldHulpMaatje locatie Alblasserdam-Drechtsteden

Coördinator: Kees Brinkman

Email: shmalblasserdam@gmail.com

3.2 SIHVA

SIHVA wil omzien naar vluchtelingen door hen te dienen in praktisch opzicht. Dit houdt in dat er op allerlei manieren praktische hulp en ondersteuning wordt geboden, afhankelijk van de behoefte van de vluchteling. SIHVA fungeert als schakel tussen vrijwilligers die iets willen en kunnen betekenen voor vluchtelingen en de vluchteling zelf. SIHVA werkt samen met bestaande instanties en bouwt daarnaast aanvullende vriendschappen op met de vluchteling en probeert te ondersteunen waar bestaande instanties niet (meer) in voorzien. De activiteiten van SIHVA vinden plaats in nauwe samenwerking met organisaties als de gemeente Alblasserdam, VluchtelingenWerk Nederland, Stichting Welzijn Alblasserdam en Woonkracht10.

Bestuur SIHVA

Het bestuur van SIHVA wordt gevormd door leden uit verschillende kerkgenootschappen die Alblasserdam rijk is. Momenteel wordt het bestuur gevormd door:

Evelien van Dolder	Voorzitter
Geertrude van Hofwegen	Secretaris
Janco Bergkamp	Penningmeester

Contactpersonen SIHVA

Geertrude van Hofwegen

Contactpersoon vluchtelingen/ Algemeen contactpersoon vrijwilligers.

Tel : 06-36355228

Email : geertrude@solcon.nl

Chiel Jan van Hofwegen

Nieuwsbrieven

Email : chieljan@solcon.nl

Evelien van Dolder

Contactpersoon vluchtelingen/ Contactpersoon SWA, Gemeente, Woonkracht10, VluchtelingenWerk

Tel : 06-13153523

Email : evelienvandolder@hotmail.com

**Janco Bergkamp**

Financiën/ penningmeester

Tel : 06-14312099

Email : jancobergkamp@hotmail.com

Jaco Krijger

Organisatie vervoer meubels/spullen/containeropslag

Aanvragen kunnen hier gedaan worden als je bepaalde noden ziet bij de vluchtelingen waarmee u in contact bent.

Tel : 06-44845969

Email : transport@sihva.nl

Brenda Bezemer

Organiseren kinderuitjes

Tel : 06-26302007

Email : 1.brenda@firecoral.org

3.3 Sociale Dienst Drechtsteden

De meeste statushouders die nog geen baan hebben, ontvangen bijstand. Hieraan zijn strenge regels verbonden van wat wel en niet kan. Als er veranderingen zijn in de situatie van de statushouder moet dit doorgegeven worden aan de Sociale Dienst Drechtsteden, omdat anders de bijstand in gevaar kan komen. De statushouder is verantwoordelijk voor het doorgeven van veranderingen in de woon-, werk- en vermogenssituatie.

Hieronder een opsomming van de plichten van statushouders (en andere bijstandsgerechtigden):

- 1) Alle informatie die van belang is voor de uitkering moet aan de Sociale Dienst worden doorgegeven. Het gaat hierbij om:
 - Verandering in de leefsituatie (alleenstaand of samenwonend)
 - Inkomsten uit werk (af en toe bijverdienen, uitzendwerk, inkomsten uit buitenland, etc.)
 - Eigen vermogen (spaargeld, dure apparatuur, sieraden, bedrijfsgebouw, grond in het buitenland, auto, aandelen, etc.)
 - Op vakantie gaan
 - VerhuizingWijzigingen kunnen met een wijzigingsformulier doorgegeven worden. Deze kun je downloaden van de site of telefonisch aanvragen.
- 2) Als de Sociale Dienst hierom vraagt, moet meegewerkt worden aan een huisbezoek of aan een onderzoek om het recht op bijstand vast te kunnen stellen.
- 3) Als de Sociale Dienst hierom vraagt is legitimatie verplicht. Bijvoorbeeld bij het aanvragen van een uitkering.
- 4) Aangeboden werk moet aanvaard worden en moet je zien te behouden:
- 5) Meewerken aan re-integratie en aan afspraken houden, om zo snel mogelijk weer betaald werk te krijgen.

N.B. Vrijgesteld van arbeidsverplichting: alleenstaande ouders met volledige zorg voor kind jonger dan 5 jaar en mensen die niet kunnen werken (duurzaam en volledig arbeidsongeschikten)
- 6) Voldoende inspannen om de Nederlandse taal voldoende te beheersen. Dit is de wet Taaleis. Mensen krijgen, als ze niet kunnen laten zien dat ze het Nederlands voldoende beheersen, een toets. Als de toets niet wordt gehaald, dan moet iemand proberen beter Nederlands te leren door taalles, taal cursus, taalmaatje, etc.



N.B. Zolang een statushouder bezig is met inburgering voldoet hij aan de eis om zich voldoende in te spannen de Nederlandse taal beter te leren beheersen.

De Sociale Dienst kan ondersteuning bieden bij het vinden van (betaald) werk:

- 1) Om aan betaald werk te kunnen komen, kan het helpen om een tijd vrijwilligerswerk te doen. De Sociale Dienst kan, als aan de voorwaarden wordt voldaan, een vergoeding van € 250,- per jaar geven.
- 2) Er zijn verschillende mogelijkheden die de Sociale Dienst biedt om mensen (met een arbeidsbeperking) aan het werk te helpen:
 - Loonkostensubsidie
 - Vrijlating van inkomsten
 - Detachering
 - Individuele studietoelage
 - Participatieplekken

Voorkom problemen, wijs de statushouder op de regels.

<http://www.rijksoverheid.nl/onderwerpen/bijstand/wijzigingen-bijstand-2015>

3.4 Stichting Welzijn Alblasterdam

Stichting Welzijn Alblasterdam (SWA) gelooft dat ieder mens behoefte heeft aan deelname in de samenleving. Stichting Welzijn Alblasterdam ondersteunt en stimuleert inwoners om zelf deze deelname vorm te geven. Met een grote diversiteit aan activiteiten, diensten en ondersteuning leveren wij een duidelijke bijdrage aan de Alblasterdamse samenleving. Al onze acties zijn erop gericht de eigen kracht van inwoners in deelname aan de samenleving te vergroten. De SWA richt zich op het inzetten van talenten van vrijwilligers, medewerkers en partners. Het gezicht is daarbij naar buiten gericht en dat is terug te vinden in het groeiend netwerk en het motto: Samen doen, samen leven en iedereen doet mee!

De SWA levert diensten en ontplooit activiteiten die er op gericht zijn mensen de regie over hun eigen leven te behouden of (weer) in eigen handen te krijgen. Ook stimuleert zij mensen om actief aan de samenleving deel te nemen. Met de diensten biedt zij hulp en ondersteuning en organiseert zij activiteiten dicht bij de mensen ter bevordering van de sociale samenhang, de zelfredzaamheid en deelname aan het maatschappelijk verkeer en de maatschappelijke inzet.

3.4.1 Sociaal Raadslieden

De Sociaal Raadslieden van de SW

A geven informatie en advies over uitkeringen, belastingen, wonen, werken, studiefinanciering, consumentenzaken, echtscheiding en vreemdelingenzaken. De Sociaal Raadslieden ondersteunen bij het schrijven van brieven en eenvoudige bezwaarschriften, het bellen naar instanties, het invullen van formulieren, het berekenen van de beslagvrije voet, etc. Ook kunnen zij een voorzieningencheck doen om te kijken van welke regelingen iemand gebruik kan maken.

De hulp van de Sociaal Raadslieden is vertrouwelijk en kosteloos voor inwoners van Alblasterdam.

Inloopsprekuren: Maandag: 13.00 -16.30 uur Dinsdag en donderdag: 9.00 -16.30 uur



3.4.2 Vrijwilligerscentrale

Door de snel veranderende samenleving wordt er steeds meer een beroep gedaan op de vrijwillige inzet van burgers. Wij geloven dat vrijwilligerswerk een fundamentele bouwsteen is voor de samenleving waarin iedereen mee kan, mag en wil doen. De vrijwilligerscentrale streeft ernaar een zichtbaar en laagdrempelig steunpunt te zijn. Veel vrijwilligersorganisaties, ketenpartners en inwoners weten de SWA te vinden. De vrijwilligerscentrale is een onmisbaar onderdeel binnen het raamwerk van vrijwilligers en valt onder de algemene voorzieningen van het Wmo beleidsplan.

Contact Stichting Welzijn Alblasterdam:

Adres: Cortgene 20
Telefoon: 078-2021220
Openingstijden : Maandag t/m donderdag 8.30-17.00 uur en vrijdag 8.30-12.00 uur

E-mail:

Informatie over activiteiten: info@stichtingwelzijnalblasterdam.nl

Ondersteuning van de sociaal raadslieden: sociaalraadslieden@stichtingwelzijnalblasterdam.nl

Informatie voor vrijwilligers en vrijwilligersorganisaties: info@stichtingwelzijnalblasterdam.nl

3.6 VluchtelingenWerk

VluchtelingenWerk Alblasterdam begeleidt de vluchtelingen die in de gemeente Alblasterdam komen wonen. In samenwerking met de gemeente en woningcorporatie, ondersteunt VluchtelingenWerk deze mensen bij alle praktische stappen die zij hierbij moeten nemen.

VluchtelingenWerk Zuidwest-Nederland voert vijf kerntaken uit: Coaching vestiging, Maatschappelijke begeleiding, Juridische begeleiding, Gezinshereniging en Spreekuur. De verschillende kerntaken en overige activiteiten worden hieronder kort toegelicht.

Coaching vestiging

Coaching vestiging is een traject van drie maanden voor cliënten die net een woning in de gemeente hebben gekregen. Het traject start op de datum van het ondertekenen van het huurcontract. De coach vestiging begeleidt de cliënt bij het inschrijven bij de gemeente, aanvragen van een uitkering, regelen van verzekeringen etc. Daarnaast wordt er ook hulp geboden bij het inrichten van de woning en het wegwijs maken in de omgeving.

Maatschappelijke begeleiding

Na de drie maanden vestiging, volgt een traject van één jaar van maatschappelijke begeleiding. De vrijwillige maatschappelijke begeleider stimuleert de cliënt om op diverse gebieden zelfredzamer te worden. Het doel van de begeleiding is dat de cliënt leert zelfstandig gebruik te maken van alle voorzieningen, in staat is daarin zelf keuzes te maken en uiteindelijk een nieuw leven in de gemeente kan opbouwen als volwaardig participierend burger.

Juridische begeleiding

In de juridische begeleiding wordt hulp geboden bij het verlengen van een verblijfsvergunning of problemen rond een vergunningsaanvraag of naturalisatie.

Gezinshereniging

Vluchtelingen met een verblijfsvergunning die door hun vlucht van hun gezinsleden zijn gescheiden hebben recht op gezinshereniging. Zij worden voorgelicht over de mogelijkheden van de gezinsherenigingsprocedure en krijgen begeleiding bij het aanvragen en regelen van de gezinshereniging. VluchtelingenWerk biedt praktische ondersteuning bij de aanvraag en het realiseren van gezinshereniging



Spreekuur

De spreekuren zijn bedoeld voor klanten van VluchtelingenWerk die de drie maanden vestiging en het jaar maatschappelijke begeleiding achter de rug hebben. Doel van de spreekuren is dat een klant coaching krijgt bij het oplossen van een probleem, het invullen van een formulier, navragen hoe iets zit. Een begeleider denkt met de klant mee over hoe hij zijn zaken zelf zou kunnen regelen. Ook belangrijk is dat mensen terecht kunnen voor een luisterend oor.

Contactgegevens

Medewerkers: Hicham Zaezai (teamleider), Julia Ronnebeck (junior teamleider)
Adres: Nicolaas Beetstaat 5, 2951 XM Alblassterdam
E-mailadres: hzaezai@vluchtelingenwerk.nl / jronnebeck@vluchtelingenwerk.nl
Telefoonnummer : 078-6471303

Openingstijden

Spreekuur: Maandag van 10.00 tot 14.00 uur
Op afspraak: Dinsdag en Woensdag van 10:00 tot 14:00 uur

3.7 Voedselbank

De voedselpakketten zijn bestemd voor huishoudens en alleenstaanden die in grote armoede leven. Het voedselpakket is bedoeld als tijdelijke noodhulp. Om voor een voedselpakket in aanmerking te komen moet men aan strikte, landelijk vastgestelde criteria voldoen.

Voor een aanvraagformulier:

http://www.voedselbankalblassterdam.nl/index.php?option=com_content&view=article&id=51&Itemid=35

Adres: Oude Brandweerkazerne, Nicolaas Beetsstraat 5, 2951 XM Alblassterdam

Algemeen tel: 06-53657680

Aanvragen (noodhulp)voedselpakket: 06-53655909



4. Georganiseerde activiteiten Alblusserdam

Lopende activiteiten waaraan vluchtelingen mee kunnen doen:

Taalles SWA

Waar : Bibliotheek Alblusserdam
Wanneer : Elke woensdag van 10-12 uur (behalve in de schoolvakanties)
Kosten : 2 euro per ochtend
Aanmelden : via de SWA (als men verhinderd is, moet men zich daar ook afmelden)

Taalles SIHVA

Waar : Bibliotheek Alblusserdam
Wanneer : Elke donderdag van 10-12 uur (behalve in de schoolvakanties)
Kosten : 2 euro per ochtend
Aanmelden : Mw. Anneke de Jong-Tuijtel, tel 078-6919097 (voor inschrijving en intakegesprek)

Wereldmeiden (SWA)

Wat : Ontmoetingsochtenden waarbij met vrouwen gezamenlijk de maatschappij en elkaars culturele achtergronden willen leren kennen. Samen kiezen ze de onderwerpen voor deze themabijeenkomsten
Waar : De Postduif, Randweg 110
Wanneer : Om de week op donderdagochtend van 9.30-12.00 u
Kosten : gratis
Informatie : info@stichtingwelzijnalblusserdam.nl

Naaigroep (SIHVA)

Waar : Zwarte Paard 9, 2953 XZ Alblusserdam
Wanneer : Elke vrijdagochtend van 9-11 uur (behalve in de schoolvakanties)
Kosten : 5 euro voor 4 ochtenden
Informatie : Thea Hardenbol, 06-47133938

Volkstuin Project (SIHVA)

Waar : Volkstuin einde van de Plantageweg
Wanneer : Deelnemers gaan wanneer ze willen/kunnen
Kosten : geen
Informatie : Geertrude van Hofwegen tel: 0636355228

Fiets Project (SIHVA)

Waar : De Damsteen
Wanneer : start vrijdag 18 september voor 10 cursusochtenden
Kosten : Eenmalig 20 euro (voor cursusboekje en diploma)
Contact : Opgeven bij Lida via lida.s@filternet.nl (persoon komt op wachtlijst te staan)
Informatie : Vrouwen aanmoedigen zelf hun fiets mee te nemen zodat ze thuis ook kunnen oefenen/ nog op zoek naar (leen)fietsen

Goed Nieuws Club Alblusserdam



Wat : Kinderclub voor alle kinderen van de basisschool leeftijd (4-12 jaar). Spelletjes, liedjes, Bijbelverhaal, werkje, quiz of spel. Ook voor moslimkinderen, wel duidelijk aan de ouders uitleggen dat het christelijk is.

Waar : Het Scheepke, Rijnstraat 434

Wanneer : Woensdagmiddagen, data op te vragen via José en Marco Baan

Kosten : geen

Informatie : José en Marco Baan, 06-57730038

Repair Café: een plek waar mensen samen met vrijwilligers hun spullen kunnen repareren

Waar : ParticiPand, Lelsstraat 2 (lokaal 8)

Wanneer : elke woensdag en donderdag van 8.30 tot 14.00 uur en zaterdagmorgen

Informatie : Nog op zoek naar mannen met skills: elektricien/ meubels maken/ timmerman/ etc die vluchtelingen nieuwe dingen willen leren. Aanmelden kan telefonisch via 06-55717409 of via repaircafealblasterdam@gmail.com



5. Nuttige adressen Alblasterdam

Bibliotheek

Adres : Ieplaan 2

Openingstijden zijn : maandag 10-17 uur*, dinsdag 10-20 uur*, woensdag 10-17 uur*, donderdag 10-17 uur*, vrijdag 13-17 uur, zaterdag 10-13 uur.

*van 10-13 uur alleen zelfservice en/of klassenbezoek

Taalkit Dutch De Taalkit DUTCH biedt online en offline ondersteuning bij het aanleren van de Nederlandse taal, speciaal gemaakt voor vluchtelingen. Het offline deel bestaat uit werkbladen en is bestemd voor gebruik in het opvangcentrum. Het online deel bestaat uit digitale leerroutes die vanuit de bibliotheek worden aangeroepen.

Gemeente

Adres : Cortgene 2

Telefoon : 14078 (vijfcijferig)

Veel van onze producten regelt u eenvoudig online.

Aan onze balies bent u met of zonder afspraak welkom op:

dinsdag, donderdag en vrijdag: 09.00 - 12.00 uur

maandag en woensdag: 14.00 - 19.30 uur

Voorkom wachten, maak een afspraak!

Zorgloket:

maandag t/m vrijdag: van 9.00 – 12.00 uur

Halal Slagerij/Bakkerij/Supermarkt Anadole

Adres : Van Hogendorpweg 6

Openingstijden : Maandag, dinsdag, woensdag, donderdag en zaterdag: 9.00 – 18.00 uur

Vrijdag: 9.00 – 20.30 uur

Turkse supermarkt 'De Hoek levensmiddelen'

Adres : Van Hogendorpweg 22

Kringloopcentrum Alblasterdam

Adres : Hertzweg 4b (zijstraat Edisonweg, tegenover Maat Transport inrijden).

Telefoon : 0619709395

Email : info@kringloopcentrumalblasterdam.nl

Openingstijden : Maandag 13 – 17 uur

Dinsdag t/m zaterdag 9.30 – 17 uur



6. Nuttige adressen omstreek

Jozua Dordrecht 1-2-3 kledingbeurs

2 keer per jaar organiseert Jozua Dordrecht een kledingbeurs, zie voor datum en adres: www.jozua.nl

Opnieuw & Co.

Diverse kringloopwinkels voor kleding, meubels en keukenspullen in de omgeving van Alblasserdam.

Lindtsedijk 86
3338 LE Zwijndrecht
Telefoon: 078-6417966

Burgemeester Keijzerweg 22
3352 AR Papendrecht
Telefoon: 078-6417966

PC Hoofdstraat 12
2985 BK Ridderkerk
Telefoon: 078-6417966

Merwedestraat 52-54 (achter Jumbo en Aldi)
3313 CS Dordrecht
Telefoon: 078-6417966

Stichting Hulp in Praktijk (HiP)

Voor sociale hulp, praktische hulp en vervoershulp. HiP is een sterk groeiend netwerk van kerkleden en parochianen die in hun eigen buurt vrijwillig hulp bieden aan mensen in nood. Hulpvragers zonder sociaal netwerk en financiële middelen om hulp te kunnen inkopen, worden op deze manier geholpen door hulpbieders die daarmee ook hun eigen kerk of parochie een gezicht geven in de lokale samenleving. Vraag en aanbod worden door de plaatselijke helpdesk van HiP bij elkaar gebracht. Voordat een hulpvraag een hulpbieder bereikt, is deze eerst door een HiP-medewerker in behandeling genomen en afgebakend tot een geschikte HiP-hulpvraag. Zowel hulpvragers als hulpbieders weten hierdoor wat zij kunnen verwachten, waar de vraag begint en waar hij eindigt.

Telefoon : 09004474474

E-mail : info@stichtinghip.nl

Om hulp aan te vragen kijk op : <http://stichtinghip.nl/hulp-aanvragen.html>

Stichting Kledingbank Dordrecht

Wilt u gebruik maken van de kledingbank en heeft u een verwijsbrief (zie website), dan kunt u tussen 9 en 12 uur telefonisch een afspraak maken met de kledingbank. Als u hiervoor in aanmerking komt kunt u tweemaal per jaar een bezoek brengen aan de kledingbank en kleding uitzoeken.

Adres: Sint Jorisweg 74, 3311 PL Dordrecht

Tel: 078-7370424 (tussen 09:00 uur en 12:00 uur)

Website: <http://www.kledingbank-dordrecht.nl/pagina/heeft-u-kleding-nodig>

Stichting Leergeld Drechtsteden

Leergeld richt zich op het voorkomen van sociale uitsluiting van kinderen uit gezinnen met minimale financiële middelen, door deze kinderen weer mee te laten doen aan binnen- en buitenschoolse activiteiten. Leergeld biedt kansen aan kinderen in de leeftijd van 4 tot 18 jaar om te kunnen deelnemen aan binnen- en buitenschoolse activiteiten. Aanvragen kunnen dus in principe variëren van een aanvraag voor een vergoeding voor een fiets of computer of schoolreisje tot een aanvraag voor een vergoeding voor de contributie voor een sportclub of scouting. Afhankelijk van de financiële situatie van de lokale Leergeld stichting, kunnen de specifieke vergoedingen per lokale Leergeld stichting verschillen.

Stichting Leergeld: <http://www.leergeld.nl/home>; 078-6123119 (ma t/m vrij 9-12 uur)
info@leergelddrechtsteden.nl

**Stichting Noodopvang Papendrecht (SNP).**

Adres : N.Beetsstraat 6, 3351EC Papendrecht

Telefoon : 078-6153596

Website : www.noodopvangpapendrecht.nl

Stichting Present

Stichting Present werkt bij al haar projecten samen met vrijwilligers. De vrijwilligers zetten zich in voor projecten zoals:

- Opknappen van verwilderde tuinen.
- Helpen bij verhuizingen.
- Schoonmaken en opruimen.
- Schilderen van een verwaarloosde woning.

Present vormt een landelijk netwerk van lokale stichtingen. Zoek je contact met een lokale stichting?

[Klik hier voor een overzicht van alle stichtingen.](#) Op de lokale site kun je contact opnemen.

Voor contact met de landelijke organisatie: [ga naar de website van Present Nederland](#)

Woonkracht10

Telefoon : 078-6202020

Adres : Burg. de Bruinelaan 97, 3331 AC Zwijndrecht

Website : www.woonkracht10.nl

Openingstijden : maandag, woensdag en donderdag 08.30 - 12.30 uur (dinsdag en vrijdag gesloten).



Bijlage I: Tips voor taalmaatjes

De bibliotheek heeft eenvoudige leesboekjes voor volwassenen en uiteraard veel leesboekjes voor kinderen. Er zijn veel websites en spelletjes die het leren leuker kunnen maken. Hierbij een aantal tips:

Leerspelletjes:

- Pim pam pet
- Kwartet (met woordjes)
- Pictionary
- Dobbelstenen met plaatjes waar je een verhaal aan elkaar over kan vertellen
- Ik zie, ik zie wat jij niet ziet en het is.....
- Wie ben ik....?

Handige sites voor het bepalen van het taalniveau:

<http://www.niow.nl/taaltrainingen/europese-taalniveaus/overzicht-taalniveaus>

<http://www.zoekeneenvoudigewoorden.nl/wat-zijn-taalniveaus-2.html>

Handige websites die men kan gebruiken bij taallessen:

<http://www.meestermichael.nl>

<http://www.taalvoorhetleven.nl>

<http://www.jufmelis.nl>

<http://oefenen.nl>

<https://onzetaal.nl>

<http://www.beterspellen.nl>

<http://www.woordpost.nl>

www.inburgeren.nl

<http://www.taalleermethoden.nl/index.php/taalleermethoden/tpr>

<http://www.hetbegintmettaal.nl/spreektaal>

<http://www.nt2taalmenu.nl/>

<http://www.hetbegintmettaal.nl/lesmateriaal-nt2-taalmenu/>

<http://taalunieversum.org/koppelingen/106/>

<http://nt2.startkabel.nl/>

<http://taalkitdutch.nl/>

Gericht op lezen en schrijven:

<http://www.sevendays.nl/home> (jongeren, digitale krant)

<http://www.schooltv.nl/beeldbank/po> (informatieve filmpjes)

<http://www.schooltv.nl/beeldbank/vo> (informatieve filmpjes)

<http://entoen.nu> (mensen met interesse voor geschiedenis)

<http://www.songteksten.nl> (mensen met interesse voor muziek)

<http://www.leesletters.nl/theaterlezen>

www.coutinho.nl/handboek-nt2

<http://www.etv.nl>

http://oefenen.nl/programma/het_leesplankje

<http://www.alfabeter.nl/alfabeter-schrijven>

<http://www.dbnl.org/tekst>



Overige tips:

- Dagboekje laten bijhouden en hierover praten
- Puzzel invullen
- Beeldwoordenboek
- Straatnamen lezen
- Recepten, reclameblaadjes, stripverhaal, een briefje, kaart, tijdschrift, krant, email, sms

Bijlage II: Dorpsnetwerkkaart





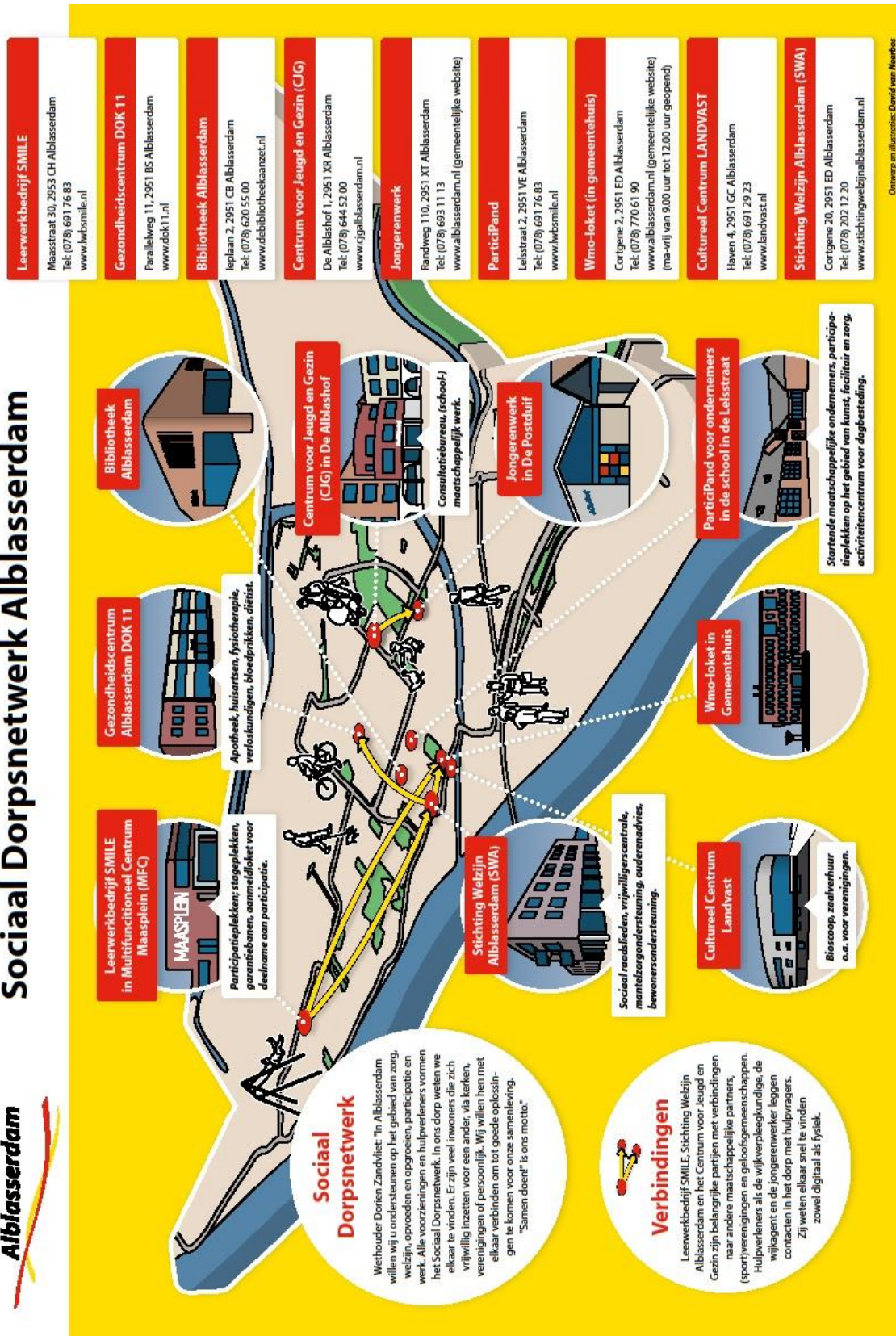

Sociaal Dorpsnetwerk Alblasterdam





Bijlage III: Sociale Wegwijzer

Handige adressen

Logo	Naam	Contactpersoon /adres	Telefoonnummer
	Emergency	Tandarts Avond en weekend	0900-6919660
	Halal Slagerij/ Supermarkt	Van Hogendorpweg 6	078-6916619
	Kringloop Alblasterdam	Hertzweg 4b	06-19709395
	Politie	Goudsbloemstraat 9	0900-8844
	SIHVA Diverse Activiteiten	Damsteen, Cortgene 8	06-36355228
	Sociaal Raadslieden Hulp met formulieren	SWA Cortgene 20	078-2021220
	Vluchtelingenwerk Spreekuur Alblasterdam	Nicolaas Beetstraat 5	078-6440177
	Moskee	Anjerstraat 2	06-45495190
	Kelderverkoop Elke donderdagavond	Grote Kerk Cortgene 2	



	Voedselbank	Nicolaas Beetstraat 5	06-53 65 76 80
	Verwarmingscentrale Avond en weekend	Werkendamse verwarmingscentrale	0183-502755

Activiteiten

Logo	Naam	Contactpersoon / adres	Telefoonnummer
	Fietsles	SIHVA Damsteen, Cortgene 8	06-36355228
	Repaircafé	SIHVA Lelstraat 2	06-36355228
	Naaigroep	Damsteen, Cortgene Elke vrijdag 9.00 - 11.00	06-36355228
	Taalles	SWA Bibliotheek, Ieplaan 2 Elke woensdagmorgen	078-2021220
	Wereldmeiden	SWA Postduif, Randweg 110	078-2021220
	Emergency	Brandweer/Ambulance/ Politie	112
	Hulp bij taal Ieplaan 2	Bibliotheek Elke donderdagmorgen	